

PROCESSO DE AVALIAÇÃO SERIADA 2011



ETAPA 3

CADERNO DE QUESTÕES

Nº DE ORDEM:
NOME DO CANDIDATO:

Nº DE INSCRIÇÃO:

INSTRUÇÕES PARA A REALIZAÇÃO DA PROVA

1. Confira os campos Nº DE ORDEM, Nº DE INSCRIÇÃO e NOME, que constam na etiqueta fixada em sua carteira.
2. Confira se o número do gabarito deste caderno corresponde ao constante na etiqueta fixada em sua carteira. Se houver divergência, avise, imediatamente, o fiscal.
3. **É proibido folhear o Caderno de Questões antes do sinal, às 14 horas.**
4. Após o sinal, confira se este caderno contém 40 questões objetivas e/ou qualquer tipo de defeito. Qualquer problema, avise, imediatamente, o fiscal.
5. Durante a realização da prova, é proibido o uso de dicionário, de calculadora eletrônica, bem como a consulta a qualquer material adicional. Também é proibido o uso de boné, de relógio, de celulares, de bips, de aparelhos de surdez, de MP3 *player* ou de aparelhos similares.
6. A comunicação ou o trânsito de qualquer material entre os candidatos são proibidos. A comunicação, se necessária, somente poderá ser estabelecida por intermédio dos fiscais.
7. O tempo mínimo de permanência na sala é de 2 horas, após o início da prova.
8. No tempo destinado a esta prova (5 horas), está incluído o de preenchimento da Folha de Respostas.

9. Transcreva as respostas deste caderno para a Folha de Respostas. A resposta será a soma dos números associados às alternativas corretas. Para cada questão, preencha sempre dois alvéolos: um na coluna das dezenas e um na coluna das unidades, conforme exemplo ao lado: questão 13, resposta 09 (soma das proposições 01 e 08).

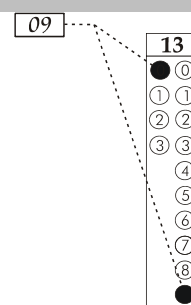

10. Se desejar, transcreva as respostas deste caderno no Rascunho para Anotação das Respostas constante abaixo e destaque-o, para recebê-lo hoje, ao término da prova, no horário das 19h15min às 19h30min, mediante apresentação do documento de identificação. Após esse período, não haverá devolução. O Caderno de Questões não será devolvido.
11. Ao término da prova, levante o braço e aguarde atendimento. Entregue ao fiscal este caderno, a Folha de Respostas, o Rascunho para Anotação das Respostas e o Caderno Versão Definitiva da Redação.
12. A desobediência a qualquer uma das determinações dos fiscais poderá implicar a anulação da sua prova.
13. São de responsabilidade única do participante a leitura e a conferência de todas as informações contidas no Caderno de Questões e na Folha de Respostas.

Corte na linha pontilhada.

RASCUNHO PARA ANOTAÇÃO DAS RESPOSTAS - PAS-UEM/2011 - ETAPA 3

Nº DE ORDEM:

NOME:

01	02	03	04	05	06	07	08	09	10	11	12	13	14	15	16	17	18	19	20
21	22	23	24	25	26	27	28	29	30	31	32	33	34	35	36	37	38	39	40



UEM – Comissão Central do Vestibular Unificado

GABARITO 3

Assinale o que for **correto** sobre as grandes revoluções ocorridas no século XX.

- 01) Logo após o final da Segunda Guerra Mundial, comandado por Mao-Tse Tung e por Chiang Kai-Chek, o Exército Popular de Libertação iniciou a ofensiva militar conhecida, em seu início, como “a grande marcha” e, no seu final, como “o grande salto para frente”, por intermédio da qual expulsou as forças de ocupação estrangeiras e instituiu, em 1949, a República Popular da China.
- 02) Entre 1918 e 1921, como forma de combater a crise econômica, política e social acentuada pela participação da Rússia na Primeira Guerra Mundial, o governo soviético, que emergiu da Revolução de Outubro de 1917, adotou uma política de economia mista, conhecida como Nova Política Econômica, estimulando a coexistência entre setor privado e setor público.
- 04) Impulsionada em 1966, a Revolução Cultural Chinesa, liderada por Deng Xiao Ping, desencadeou as reformas que, por um lado, estimularam o mercado e o setor privado e, por outro, preservaram o monopólio de poder do Partido Comunista Chinês, sob a consigna de que “não importa a cor do gato, desde que ele cace os ratos”.
- 08) Embora tenha exercido notável influência na propagação das ideias e movimentos políticos socialistas em território latino-americano na década de 1960, a Revolução Cubana não tinha, de início, uma definição socialista.
- 16) Depois da Segunda Guerra Mundial, consequência da divisão do mundo em áreas de influência entre as potências internacionais, a URSS (União das Repúblicas Socialistas Soviéticas) comandou a implantação de regimes socialistas no Leste Europeu. Em 1949, foi criado o Comecon, espécie de mercado comum do Leste Europeu, e, em 1955, constituiu-se o Pacto de Varsóvia, acordo militar liderado pela URSS.

Nas duas últimas décadas do século XX, houve grandes transformações em escala mundial. Sobre esse período, assinale o que for **correto**.

- 01) Em 1985, após 21 anos de ditadura, o povo brasileiro reconquistou o direito de eleger diretamente o presidente da República, mediante aprovação da Emenda Constitucional “Dante de Oliveira”, ressonância dos grandes movimentos populares em favor da bandeira das “diretas-já”.
- 02) Em 1993, entraram em vigor as decisões do Tratado de Maastricht, que transformou a Comunidade Econômica Europeia em União Europeia, novo tipo de associação que envolve não só a integração econômica, mas também a unificação política da Europa.
- 04) Com a ascensão do líder Mikhail Gorbachov, a URSS (União das Repúblicas Socialistas Soviéticas) deflagrou uma política de reformas conhecida como Perestroika (reestruturação), à qual foi associada a política da Glasnost (transparência). Graças a essas reformas, a URSS conseguiu vencer sua crise estrutural e experimentou uma fase de crescimento que só cessou no governo de Vladimir Putin.
- 08) Os governos de Ronald Reagan (EUA) e Margareth Thatcher (Inglaterra) representaram uma guinada liberal na política econômica internacional. Seus governos estimularam a redução do papel do Estado, a queda de barreiras econômicas entre os países e contribuíram para a intensificação dos intercâmbios comercial e financeiro no mercado mundial.
- 16) O processo de desintegração dos regimes socialistas do Leste Europeu, cujo episódio mais emblemático foi a “queda do muro de Berlim”, ocorreu por intermédio de intensa violência política impulsionada pelo confronto entre levantes populares e reação das forças de segurança pública. A exceção foi a Romênia, onde o líder Nicolau Ceausescu negociou uma transição pacífica com a oposição.

Questão 33 / 38

Sobre o período da ditadura militar no Brasil, assinale o que for **correto**.

- 01) O ex-governador da Guanabara Carlos Lacerda, embora tenha sido um dos principais líderes civis do movimento de 31 de março de 1964, indisps-se com os governos militares e articulou uma frente ampla de oposição com antigos adversários políticos: os ex-presidentes João Goulart e Juscelino Kubitschek.
- 02) Por intermédio do Ato Institucional nº 5 (AI-5), editado em dezembro de 1968, foram extintos os antigos partidos políticos e instituído o sistema bipartidário, polarizado pela ARENA (Aliança Renovadora Nacional) e pelo MDB (Movimento Democrático Brasileiro).
- 04) Além do crescimento da oposição, os primeiros governos militares tiveram de enfrentar a instabilidade política provocada pela morte, no exercício do cargo, dos presidentes Castelo Branco e Costa e Silva, por motivos de doença.
- 08) O Plano de Ação Econômica de Governo (PAEG) do governo Castelo Branco, o primeiro do período militar, deu início ao período do “milagre econômico”, fazendo a economia crescer a índices elevados e dotando o presidente Castelo Branco de grande popularidade.
- 16) No período, surgiram vários agrupamentos revolucionários que deflagraram a luta armada contra a ditadura, visando à sua derrubada e à instalação de um regime socialista. Entre as principais experiências, destaca-se a chamada Guerrilha do Araguaia, comandada pelo Partido Comunista do Brasil.

Questão 34 / 39

Ao longo das primeiras décadas do século XX, o Paraná viveu complexo processo de colonização de amplas faixas territoriais, que alguns intérpretes, em razão de formas de ocupação anteriores, definem como reocupação. Sobre a história do Paraná no citado período, assinale o que for **correto**.

- 01) Resultado de intenso processo de migrações, entre 1940 e 1950, a população do Paraná quase dobrou de tamanho. O mesmo fenômeno voltou a ocorrer entre 1950 e 1960.
- 02) Na década de 1920, a empresa SINOP – Sociedade Incorporadora do Norte do Paraná – obteve concessão para colonizar uma ampla faixa territorial, no interior da qual foram fundados os municípios de Apucarana, Campo Mourão, Paranavaí e Umuarama.

- 04) O episódio conhecido como “levante dos colonos”, ocorrido em 1957 na cidade de Porecatu, mobilizou a população camponesa para a obtenção dos títulos das terras que haviam adquirido, em prejuízo dos interesses da Companhia Melhoramentos do Norte do Paraná, que havia colonizado ampla região polarizada pelo município de Londrina.
- 08) Durante o Estado Novo, por nomeação do presidente Getúlio Vargas, o comando político do Paraná esteve a encargo dos interventores Abilon de Souza Naves e Moisés Lupion.
- 16) A modernização da agricultura do Paraná, acentuada na década de 1970 com a crise da cafeicultura e a expansão da cultura da soja, exerceu forte impacto na vida urbana, na medida em que a mão de obra liberada do campo, quando não se dirigiu a novas fronteiras agrícolas de outros estados, deslocou-se para os principais centros urbanos paranaenses.

Questão 35 / 40

Na primeira metade do século XX, a República brasileira viveu experiências políticas diversas. Nesse período, tivemos a chamada República Velha, a Revolução de 1930, a Constituição de 1934, o Estado Novo, a redemocratização e a Constituição de 1946. Sobre a República brasileira naquele período, assinale o que for **correto**.

- 01) Na década de 1900, a cidade do Rio de Janeiro, capital da República, foi palco de dois grandes levantes populares, o Movimento de Canudos e o Movimento do Contestado.
- 02) Liderado por Luiz Carlos Prestes, o Movimento Tenentista, desencadeado em 1922, tinha o objetivo de implantar o regime comunista no Brasil.
- 04) Diferentemente do que ocorreu na chamada República Velha, o Estado Novo caracterizou-se pelo fortalecimento do poder central, em detrimento das prerrogativas dos governos estaduais. O fenômeno da centralização do poder também ocorreu na economia, por intermédio da criação de uma série de institutos destinados ao planejamento e ao controle da produção nacional.
- 08) Durante o Estado Novo, por meio da propaganda oficial e da legislação trabalhista, o presidente Vargas tornou-se muito popular. O dia 1.º de maio foi convertido na data em que o presidente anunciava benefícios populares.
- 16) A Constituição de 1946 introduziu o voto secreto e o direito de voto aos analfabetos, às mulheres e aos menores de idade a partir de 16 anos.